Символ победы – любовь к Родине

В военных цехах Урала

(1941-1945гг.)

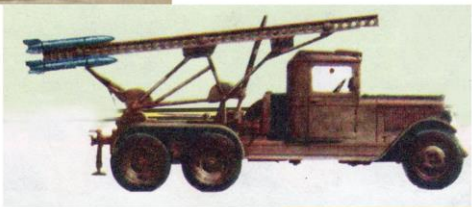

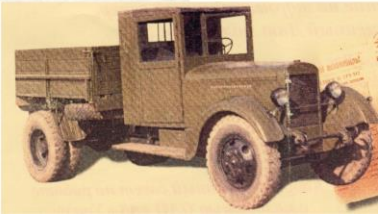

Рекомендательный список

г.Миасс

2010

...Я ВИДЕЛ КАК ПОБЕДА ВЫРАСТАЛА,
СВИДЕТЕЛЬСТВУЮ: ПРОЛЕТЯТ ГОДА — СПАСИТЕЛЬНОЕ МУЖЕСТВО УРАЛА
ОТЧИЗНА НЕ ЗАБУДЕТ НИКОГДА...

В ПОРОХОВОЙ ОКУТЫВАЯСЬ, ЗАПАХ,
ИДЕТ НА ЗАПАД НАШИХ ТАНКОВ ВАЛ
И САМ УРАЛ ПОДВИНУЛСЯ НА ЗАПАД,
ПРИДВИНУЛ ПУШКИ К ЗАПАДУ УРАЛ.

ПРОЙДУТ ГОДА — НАД ВЕКОМ НЕБЫВАЛЫМ
ПОТОМКИ СОВЕРШАТ СВОЙ ПОЗДНИЙ СУД.
ЖЕЛЕЗО НАЗОВУТ ОНИ УРАЛОМ,
ПОБЕДУ НАЗОВУТ ОНИ УРАЛОМ,
И МУЖЕСТВО УРАЛОМ НАЗОВУТ.

М.Львов

«Урал — это богатейшая страна железа, цветных и легких металлов, топливных и химических ресурсов. Этот меридиональный хребет, тянущийся параллельно фронту и удаленный от него на тысячу, две тысячи километров, образует как бы мощную линию экономических укреплений, линию богатейших месторождений, мощных рудников, заводов и электростанций»,— писал президент Академии наук СССР В. А. Комаров.

О решающем вкладе края в дело обороны страны уже тогда открыто говорилось в печати, хотя, по понятным причинам, подтверждающие это цифры были обнародованы позже. Они внушительны: 60 процентов средних и 100 процентов тяжелых наших танков были сделаны в войну на Урале. Кроме того — десятки тысяч орудий, множество реактивных минометов «катюша», тысячи авиационных моторов. Каждый второй снаряд, выпущенный по врагу, был сделан из уральской стали. На фронт отправлялось и многое другое — продовольствие, снаряжение и т. п.

В начальный период войны, когда враг подверг бомбардировке промышленные районы Юга, Запада и Центра, а затем стал угрожать им захватом, на Урал перебазировалось свыше семисот предприятий, прибыли в эвакуацию около двух миллионов москвичей, ленинградцев, украинцев. На новом месте многие заводы слились с родственными; слились с уральцами в одну семью и прибывшие рабочие и инженеры, образовав «сплав», равного которому по мастерству, опыту, техническим знаниям еще не было.

1. **Урал в обороне [текст] // Урал грозный. Сборник произведений. / Сост. А.А. Золотов. – Челябинск: Юж.-Урал. кн. изд-во, 1982. – С. 584 -640.**

Рассказ о воспитании подростков в тяжелое военное время. О непростом переселении с населенных мест. О тесной связи фронта и тыла. О домашних хозяйках, ставшими аккуратными, внимательными заботливыми рабочими.

2. **Южный Урал [текст] // Урал грозный. Сборник произведений. / Сост. А.А. Золотов. – Челябинск.: Юж. - Урал. кн. изд-во, 1982. – С. 300 – 340**

Рассказ о том, что Южный Урал красивый и благодатный край. Города Урала – города – заводов. О великом труде людей в шахтах, в рудниках и на заводах Южного Урала.

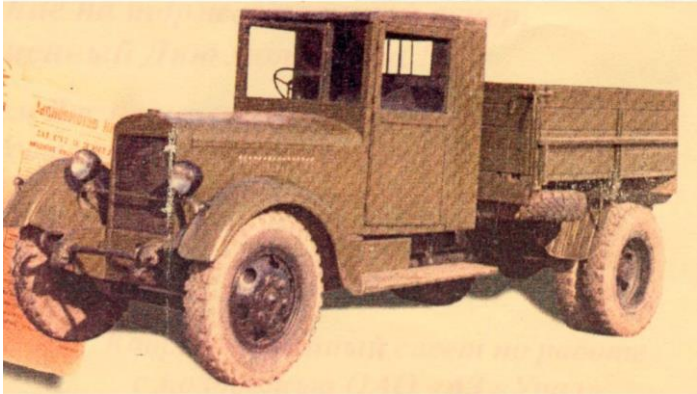

1. **8 июля 1944 года [рассказ] // Морозов В.В. Миасс – город в золотой долине. С 89 – 90.**

   Рассказ о дне выпуска первого автомобиля в Миассе.

2. **Закладка автомобильного гиганта [рассказ] // Морозов В.В. Миасс – город в золотой долине. С 88 – 89.**

   Рассказ, о том, как среди суровой зимы, на пустыре в короткие сроки возвели огромные корпуса цехов автомобильного завода.

3. **Информационный пакет «Рождение Уральского гиганта» - 2005.**

   Рассказ об истории автомобиля «Урал» в газетах Миасский рабочий.

4. **История Уралаза. [текст] // Миасс. Энциклопедический словарь. – Миасс: Теотур, С. 176 – 178.**

История эвакуированного оборудования с Московского завода им. И.В. Сталина, его монтаж и строительство.

5. **Манин А.В. Завод у подножия Ильмен. – Челябинск.: Юж. - Урал. кн. изд-во, 1991. – 623 с.**

Трудовая летопись уральского орденов Октябрьской Революции и Трудового Красного знамени Автомобильного завода к 60-летию СССР.

6. **«Урал» Автомобильный завод // Челябинская область: Энциклопедия т.3. Гл.ред. К.Н. Бочкарева. – Челябинск.: Каменный пояс, 2008. – С. 726 – 727.**

Предприятие автомобильной промышленности основано 30 ноября 1941 г. Энциклопедические данные развития завода. Фотографии завода и предзаводской площади с памятником 1-му автомобилю. Разные марки и модификации автомобиля «Урал».

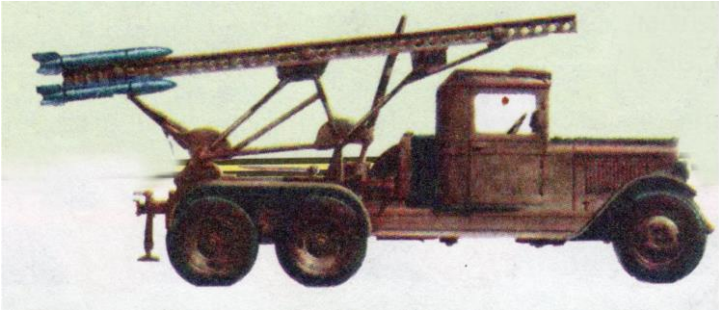

1. **«Катюша» // Челябинская область: Энциклопедия т.3. Гл.ред. К.Н. Бочкарева. – Челябинск.: Каменный пояс, 2008. – С. 162.**

   Энциклопедическая справка о производстве реактивной ракетно-артиллерийской установки БМ-13 «Катюша». Завод им. Колющенко был усилен оборудованием с специалистами заводов гг. Москвы, Сумы, Херсон.

2. **Линком на колесах [текст] // На войне и в тьму по-фронтовому: [Воспоминания] / Сост. Р.М. Степакова. – Челябинск.: Юж. - Урал. кн. изд-во, 1985. – 252 с.**

   Воспоминания о том, с каким трудом и секретностью перевозились «Катюши» на фронт.

3. **Логинов Н. Гром небесный // Пионер. 2005. №5 С. 18 – 19.**

   Рассказ об оружии победы – легендарных «Катюшах».

1. **Василию Васильевичу всего… 15 лет // Медаль за бой, медаль за труд. Сборник документальных рассказов / Сост. В. Караваев, художник И. Грюнталь. – М.: Молодая гвардия, 1975. – С. 182 – 183.**

Рассказ о 15-летнем юноше, получившем звание знатного отличника, производства. Почетную грамоту за II место в социалистическом соревновании и телеграмму от народного комиссара танковой промышленности.

2. **Есть огненное слово – Танкоград [текст] // Тыл фронту. Сборник воспоминаний, рассказов, очерков, док., писем / Сост. Л.М. Евтеева, Р.М. Степакова. – Челябинск.: Юж. - Урал. кн. изд-во, 1990. – С. 46 – 103.**

Рассказ об эвакуации оборудования с Ленинградского, Кировского, Харьковского дизельного и танкостроительных заводов и Московского завода «Динамо», как выпускался танк «Т-34».

Для широкого круга читателей.

4. **Ляпустин А.И. Братство // На войне и в тьму по-фронтовому: [Воспоминания] / Сост. Р.М. Степакова. – Челябинск.: Юж. - Урал. кн. изд-во, 1985. – С. 239 – 252.**

Рассказ о том, что линия фронта проходила через сердце каждого челябинца. У него и имя есть фронтовое – Танкоград. И тем, кто сражался на трудовом фронте в Челябинске – Танкограде, вручали ордена.

5. **«Танки» // Челябинская область: Энциклопедия т.6. Гл.ред. К.Н. Бочкарева. – Челябинск.: Каменный пояс, 2008. – С. 403 – 406.**

Страницы посвящены танку марки «ИС-3» - памятнику в городе Челябинске, именным танкам, Танкограду – танкостроительному комплексу, получившему во время войны 1941-45; Танкистам – добровольцам, танковым формированиям.

Пусть не в меня в прямом бою
Вонзался штык чужой огранки,
Прошли сквозь молодость мою
Года
Тяжелые, как танки.
О, трудный марш очередей
За хлебом,
Клеклым от бурьяна,
И над молчаньем площадей
Суровый голос Левитана...
А дети в ватниках худых,
А вдов опущенные плечи!
Нет горше будней фронтовых,
Но эти -
Вряд ли были легче...
Ты знаешь это.
Ты видал
Цеха бессонные, в которых
Из гнева плавился металл, а слезы
Превращались в порох.

Людмила Татьяничева