Пролетарии всех стран, соединяйтесь!

МИАССКИЙ РАБОЧИЙ

ОРГАН МИАССКОГО ГОРОДСКОГО КОМИТЕТА КОММУНИСТИЧЕСКОЙ ПАРТИИ СОВЕТСКОГО СОЮЗА И ГОРОДСКОГО СОВЕТА ДЕПУТАТОВ ТРУДЯЩИХСЯ

Год изд. 27-й
№ 120 (5074) | Пятница, 6 октября 1961 г. | Цена 2 коп.

Плакат художника Б. Антонова. Фотохроника ТАСС

По-ударному

Месячник ударного труда в честь предстоящего партийного съезда коллектив комбината «Миассталь» ознаменовал новой трудовой победой. Сверх сентябрьского плана выдано продукции почти на 30 тысяч рублей.

Коллектив Ильменского рудника в сентябре добыл 10 тысяч тонн талька при плане в 3800 тонн.

По-ударному трудятся мельник Л. Лещенко, бригадир Евдокия Серебрякова, выбойщик Барышников и многие другие.

З. АСФАНДИЯРОВ,
начальник производственно-технического отдела.

Досрочно!

Слаженно трудился в сентябре коллектив резинового завода. Соревнуясь за достойную встречу XXII съезда КПСС, он досрочно выполнил месячное задание, выдал на семь тысяч рублей сверхплановой продукции.

Лучше всех работали на предприятии сборщики резиновой обуви. Смены мастеров З. Гредасовой и Л. Степановой ежедневно перевыполняли задания на 10—15 процентов. Отличные трудовые подарки готовят к съезду сборщики Т. Рявкина, Ю. Широкова, Л. Котелкина, Н. Белова и другие.

К открытию XXII съезда партии коллектив резинового завода решил достичь новых трудовых успехов.

Ф. МЕНЬШЕНИН,
плановик резинового завода.

Первый день партийной учебы

Третьего октября начался учебный год в системе партийного просвещения. Многие первичные парторганизации предприятий, строек, учреждений и учебных заведений нашего города хорошо подготовились к началу учебы. В большинстве кружков автомобильного завода, строительного треста «Уралавтострой», средней школы № 29 и ряда других парторганизаций первые занятия прошли организованно и на высоком идейно-теоретическом уровне.

Вместе с тем, уже в первый день учебы во многих парторганизациях выявлены серьезные недостатки в организации партийного просвещения. Например, в партийной организации Тургоякского рудоуправления (секретарь партбюро тов. Сысоев) по причине плохой подготовки к началу учебного года занятия не состоялись ни в одном кружке. Партийное бюро завода «Миассэлектроаппарат» и его секретарь тов. Закомалдин не позаботились о том, чтобы подобрать помещения для занятий кружков. В результате из 52 созданных на заводе кружков занятия состоялись только в двух кружках.

На деревообрабатывающем заводе (секретарь партбюро тов. Портнягин) ни один кружок по рекомендованному горкомом КПСС учебному плану не занимался. Первое занятие пропагандисты свели лишь к организационным вопросам. На низком уровне прошло первое занятие в кружке, которым руководит пропагандист тов. Драчев, в городской конторе связи. Четыре кружка должны нынче работать в АТК № 25. Но ввиду неподготовленности пропагандистов слушатели всех кружков были объединены в один, где проводил занятие коммунист тов. Кузин.

Сорваны занятия в первый день учебы в кружках леспромхоза, пассажирского и грузового автохозяйств.

Секретарям партийных организаций следует проанализировать результаты первого дня учебы и принять все меры к тому, чтобы устранить недостатки в постановке политической учебы коммунистов, комсомольцев и беспартийных.

Добился успеха— помоги товарищам

ЗУБОРЕЗЧИК Ф. Хисматов работает на семи станках. Нелегко обслуживать одному линию сложных механизмов, обрабатывающих большие цилиндрические шестерни в пролете «редуктор» цеха шасси автозавода. Но у Хисматова золотые руки. За много лет работы он применился к каждой операции, изучил хорошо свои станки. Сам он ведет несложную подналадку, не прибегая к помощи наладчика. Четко, ритмично работают его станки. Старший мастер тов. Громов всегда спокоен, когда видит на рабочем месте опытного зуборезчика: в его смену на линии простоев не бывает. Хисматов даже находит время заменить товарища, не вышедшего на смену, чтобы не стояло дело. Досрочно выполнил он задание третьего года семилетки и давно уже трудится в счет будущего года.

Такого успеха зуборезчик добился благодаря тому, что правильно организовал свой труд. Он успевает загружать все станки, так как учитывает цикл обработки каждой детали. У Хисматова каждая минута на учете. У всех станков припасено необходимое количество заготовок. Едва самовыключающийся станок остановится, зуборезчик тотчас же, не медля ни секунды, ставит для обработки новые заготовки. Выигрывая секунды, рабочий добивается перевыполнения нормы в полтора раза.

Хисматов щедро делится опытом с товарищами по работе, помогая им овладеть методами своего труда. Заимствуя этот опыт, комсомолец Борис Шмонин научился так же четко организовать свой труд, умело обслуживать линию сложных станков. Его выработка поднялась до 130—140 процентов нормы. Методы труда Хисматова перенимают и другие его сменщики. Так достижение одного человека становится достоянием многих, приумножая производственные успехи коллектива в борьбе за семилетку.

На предприятиях города много передовиков производства, достойно несущих ударную предсъездовскую вахту. Но нередко здесь же, рядом с ними, трудятся их товарищи, которые не выполняют нормы. Как быть с ними? Как сделать опыт лучших достоянием всех?

Практика показывает, что передовые методы лучше усваиваются, если они демонстрируются непосредственно у станка. Именно здесь каждый рабочий видит преимущество новых приемов над старыми, убеждается, что лучше трудиться так, а не иначе.

В механическом цехе напильочного завода в нынешнем году было организовано несколько школ у станка. Лучшие производственники: наладчик тов. Галяткин, насекальщики Валентина Мелентьева, Степан Исаев, Анна Прокина — делились своим опытом с другими станочниками. Перед тем, как организовать такие школы, технологи и нормировщики изучили опыт передовиков, составили описания новаторских приемов работы.

Тридцать товарищей по работе обучили передовые производственники у своих станков. Что дали школы у станка? Прежде насекальщицы тт. Смирнова и Черных выполняли норму на 86 процентов. Переняв методы передовиков, они сейчас перекрывают сменные задания. Производительность труда всех рабочих, прошедших такую школу обучения, повысилась в среднем на 10 процентов, а выход напильников первого сорта возрос на 4 процента.

На всех наших предприятиях в дни предсъездовского месячника ударного труда растет производственная активность рабочих. Задача наших хозяйственных, партийных и профсоюзных руководителей — поднять соревнование на новую ступень, имея в виду главное — настойчиво внедрять и распространять достижения передовиков и новаторов производства и на этой основе добиваться новых успехов в борьбе за выполнение народнохозяйственных планов.

К сожалению, у нас иногда создается много шумихи вокруг новаторов, но мало что делается для передачи методов труда. На автозаводе одно время школы у станка действовали в ряде цехов. Сейчас это дело заглохло. Им не занимаются ни отделы—технологический, труда и зарплаты, ни Дом техники, ни массово-производственная комиссия завкома, которую возглавляет тов. Портнягин.

Немало формализма в распространении передового опыта и на напилочном заводе, где ограничились только созданием семи школ у станка, на Тургоякском руднике, руководители которого предали забвению прекрасный опыт обучения горняков новаторским методам труда непосредственно в забое. Не используется в полную меру опыт новаторов и на предприятиях местной промышленности.

Передача передового опыта— живое, творческое дело.

Нужно постоянно заботиться о том, чтобы все рабочие обогащались опытом лучших производственников.

ВЫСОКОЙ выработки—120 процентов нормы — достигла маляр-штукатур 1-го участка 1-го стройуправления треста «Уралавтострой» Н. Сорокина. В звене, которым руководит комсомолка, все трудятся хорошо.
НА СНИМКЕ: Н. Сорокина.
Фото С. Самоквасова.

В ряды первых

Хребтовский щебеночный завод, готовя свой подарок съезду партии, успешно справляется с заданиями. Августовский и сентябрьский планы перекрыты. В сентябре выдано щебенки на 370 кубометров больше плана.

К открытию съезда партии коллектив намерен пустить в эксплуатацию еще один трехкубовый экскаватор. Это значительно повысит темпы добычи щебня.

Электрик В. Кудряшев, машинист экскаватора А. Эйдук и другие рабочие добились на ударной вахте высокой производительности труда. Они успешно справляются с обязательствами по монтажу нового экскаватора.

А. ЯКОВЛЕВ.

Форпост социализма на Западе

Седьмого октября исполняется двенадцатая годовщина со дня образования Германской Демократической Республики—первого в истории Германии государства рабочих и крестьян. Вместе с трудящимися ГДР этот праздник отмечают народы Советского Союза, всех социалистических стран, все, кому дорого дело мира и прогресса.

Германская Демократическая Республика—достойная наследница боевых революционных традиций германского рабочего класса, одна из стран мировой системы социализма. У власти здесь стоит народ, возглавляемый рабочим классом. Экономическую основу республики составляет общественная собственность на средства производства, а идеологическую основу — марксизм-ленинизм. У ГДР единая с другими братскими странами цель—коммунизм.

Германская Демократическая Республика является передовым форпостом социализма на Западе. Трудящиеся ГДР под руководством Социалистической единой партии Германии добились замечательных успехов в осуществлении социалистических преобразований, в укреплении социалистического строя, в хозяйственном и культурном строительстве. О бурном развитии экономики республики свидетельствует хотя бы тот факт, что выпуск промышленной продукции в ГДР в 1960 году по сравнению с 1958 годом возрос на 21 процент.

Сейчас республика выпускает промышленной продукции примерно в три раза больше, чем в 1950 году. В настоящее время ГДР по объему промышленного производства занимает пятое место в Европе и седьмое в мире. Она вышла на первое место в мире по добыче бурого угля и по производству искусственного волокна. Одно из ведущих мест в мире принадлежит ей и по выработке электроэнергии на душу населения.

Огромные перемены произошли в сельском хозяйстве ГДР. Все крестьяне - единоличники вступили здесь в сельскохозяйственные производственные кооперативы—хозяйства, оснащенные современной техникой. В 1960 году на полях республики работало свыше 72 тысяч тракторов и около 7 тысяч зерновых комбайнов.

Успехи в экономическом строительстве позволяют республике быстро повышать жизненный уровень населения. С 1958 по 1961 год количество товаров, продаваемых жителям городов и сел, увеличилось здесь на 18 процентов.

Народное государство уделяет огромное внимание развитию культуры, воспитанию трудящихся в духе гуманизма и социализма, в духе социалистического интернационализма и патриотизма. ГДР добилась больших успехов в организации школьного дела, в приближении школы к производству.

Занимая достойное место в великой семье социалистических государств, Германская Демократическая Республика активно содей-

Окончание на 2 стр.

Нарушителей порядка —в бараний рог!

СОБРАНИЕ АКТИВА ГОРОДСКОЙ ПАРТИЙНОЙ ОРГАНИЗАЦИИ

Собрание актива городской партийной организации, состоявшееся 2 октября, обсудило вопрос о состоянии и мерах улучшения общественного порядка в городе. С докладом выступил первый секретарь горкома КПСС тов. **Старицкий В. М.**

Готовясь к партийному съезду, говорит докладчик, коллективы многих промышленных предприятий Миасса плодотворно, с возрастающей активностью борются за досрочное выполнение планов семилетки. На заводах, фабриках и рудниках трудятся тысячи достойных, трудолюбивых людей

—Но в нашем городе,—продолжает тов. Старицкий,—есть еще личности, зараженные чуждой нам моралью и частнособственнической психологией, лодыри, тунеядцы, пьяницы, воры, нарушители общественного порядка и другие антиобщественные элементы.

В результате недостатков в воспитательной работе на предприятиях, упущений в прокурорском надзоре и деятельности милиции в городе увеличилось количество преступлений, имеется большое количество случаев хулиганства. Наибольшая часть их совершается в старой части города, в поселке строителей, на станции Миасс-I.

Однако повинны в этом не только административные органы. Пресечь хулиганство, навести порядок в городе могут и должны сами трудящиеся. Важное место в этом неотложном деле должно быть отведено народным дружинам. У нас имеются 32 дружины, в которых состоит 3000 человек. Это большая сила. На автомобильном заводе, в поселке Ленинске и на элеваторе народные дружины работают, но этого нельзя сказать о других предприятиях и поселках.

Длительное время бездействует народная дружина в тресте «Уралавтострой». Воспитательная работа здесь запущена. Из числа строителей в этом году побывало в вытрезвителе 176 человек, в том числе... председатель постройкома третьего стройуправления коммунист тов. Петров. На поселок строителей приходится наибольший процент различного рода уголовных преступлений и хулиганских поступков. Непонятно, почему секретарь партийного комитета треста тов. Южанинов не предпринимает попыток активизировать работу народной дружины. А председатель объединенного постройкома тов. Кушнов считает это не профсоюзным делом и тоже не хочет заниматься наведением общественного порядка.

До последнего времени плохо работали народные дружины напилочного завода, станции Миасс-I и другие. Крайне малочислены дружины на заводе «Миассэлектроаппарат», в АТК № 25 и в других организациях.

В городе насчитывается 119 товарищеских судов. 44 товарищеских суда создано по месту жительства при уличных комитетах и домоуправлениях. Однако многие из них бездействуют—ими плохо руководят партийные организации и отделы горкома КПСС.

Самым большим злом, с которым надо вести решительную борьбу, является пьянство. Это зло порождает прогулы на производстве, разрушает семьи и морально калечит детей, 80 процентов всех преступлений совершается людьми в пьяном виде. Пьяные лица появляются на улице, в общественных местах, сквернословят, пристают к гражданам, учиняют драки. В числе 1600 человек, которые в течение нынешнего года подобраны в опьяненном состоянии на улице и доставлены в вытрезвитель, оказалось 20 коммунистов и немалое количество комсомольцев. Значит, в коллективах предприятий и учреждений борьба с пьянством еще не приобрела должной остроты и действенности.

Большое количество прогулов, нарушений общественного порядка и других антиобщественных поступков совершается молодыми людьми потому, что их досугом мало интересуются секретари партийных организаций и комсомольские активисты. Как отмечали выступающие, в тресте «Уралавтострой» командиры производства, руководители парторганизаций, стройуправлений и даже члены комитета ВЛКСМ годами не бывают в молодежных общежитиях.

В выступлениях коммунисты приводили примеры того, как дружинники помогают органам милиции усмирять хулиганов, ловить за руку воров, говорили о серьезных недостатках в воспитательной работе на предприятиях, критиковали за слабое руководство народными дружинами городской штаб. Начальник штаба дружины автозавода тов. **Данилов** поделился с участниками собрания опытом работы заводской народной дружины. В 25 ее отрядах состоит более тысячи автозаводцев, ряды дружины пополняются за счет передовых людей. В ряды дружинников вступают бригады коммунистического труда.

Дежурство дружинников проводится ежедневно. Наблюдать за порядком выходят не менее 60—70 человек. Часто дежурят в штабе и пенсионеры. Они беседуют с теми, кто попадает в штаб. Беседы кадровых рабочих завода имеют немалое воспитательное значение. За активное участие в охране общественного порядка большая группа дружинников награждена Почетными грамотами заводского комитета профсоюза и дирекции завода, многие премированы.

—Но к стыду заводского комитета ВЛКСМ,—говорит тов. Данилов,—в рядах нашей дружины очень мало комсомольцев. А ведь охрана общественного порядка — их первейший долг.

Мало ощущаем мы помощи со стороны городского штаба. К нам часто приезжают из областных организаций и интересуются, как работает народная дружина, а вот горком КПСС и исполком городского Совета почему-то забывают об этом.

—Мне думается, — заключает тов. Данилов,—что есть необходимость, чтобы городской штаб чаще собирал нас для обмена опытом и направлял деятельность всех дружин к единой цели—лучшей организации охраны общественного порядка. При городском штабе давно избрана редколлегия для выпуска сатирической газеты, но ее дел мы пока не видим.

За недостатки в руководстве народными дружинами предприятий критиковали руководителей городского штаба тт. Филипоненко и Петренко участники собрания — заместитель секретаря парторганизации станции Миасс-I тов. **Орлова** и секретарь партбюро напилочного завода тов. **Горбатов**.

Прокурор города тов. **Прядехин** указал на то, что в городе немало случаев хищения социалистической собственности. Особенно много растрат и хищений в Миасском райпо, где способствуют воровству сами руководители. Пора заставить председателя райпо коммуниста тов. Канциберова отвечать за свои действия.

—За последние два года,—сказала в своем выступлении заместитель секретаря парткома автозавода тов. **Князева**,—мы не первый раз обсуждаем на собраниях актива и пленумах горкома вопрос о мерах борьбы с нарушителями общественного порядка. Но принятые решения по этим вопросам плохо выполняются как со стороны горкома КПСС, так и партийными организациями.

Выступал здесь прокурор тов. Прядехин. Его речь не отличается от прежних выступлений. Каждый раз он перечисляет факты о наличии преступности, но не анализирует их и не принимает решительных мер, чтобы искоренить преступления и хулиганство.

Вопросам улучшения воспитательной работы в школе посвятила свое выступление директор школы № 30 тов. **Гладкова**. Заместитель председателя исполкома городского Совета тов. **Плюснин** говорил о необходимости усиления влияния общественности на подростков, которые по вине нерадивых родителей оторвались от школы.

На собрании также выступили зам. секретаря парткома треста «Уралавтострой» тов. **Обжорин**, секретарь горкома ВЛКСМ тов. **Рабчонок**, председатель городского народного суда тов. **Сафронов**, дружинник тов. **Гуревич**, начальник учреждения милиции тов. **Арбузов** и другие.

По обсужденному вопросу принято решение.

ПИОНЕРСКАЯ ПЛАВКА

К проходной автомобильного завода с барабанным боем подошла группа пионеров города—лучших сборщиков металлолома.

Ребята пришли на завод, чтобы присутствовать на плавке пионерского металла. У проходной их встречали депутат областного Совета депутатов трудящихся В. В. Ларина и секретари цеховых комсомольских организаций автозавода.

Рапорт пионеров города принимал мастер плавильного отделения первого литейного цеха комсомолец Борис Ярошенко. Он поздравил ребят с успехами в труде и пожелал им закрепить эти успехи. После рапорта началась плавка, для которой школьники города собрали 583 тонны металлического лома. Выплавленный металл пойдет на изготовление автомашин «Урал-375».

Ф. ГРИШИН, инструктор ГК ВЛКСМ.

ГОТОВИМСЯ К ЗИМЕ

МЕДЛЕННО ПОСПЕШАЯ...

Казалось бы, все было предусмотрено. Еще 7 июня на автозаводе был издан приказ директора о подготовке предприятия к работе в зимних условиях. Была создана комиссия под председательством заместителя главного инженера тов. Свищева. Руководители цехов и отделов заранее представили перечень мероприятий по подготовке к зиме, и на их основе составлен общезаводской план, намечены сроки.

Там, где отнеслись к делу по-хозяйски, большинство намеченных работ выполнено. Цехи шасси, прессовый, моторные, экспериментальный и цех опытного производства № 2 зима не застанет врасплох: здесь осталось сделать немного. Однако в некоторых цехах работы—непочатый край. В третьем литейном цехе отремонтирована кровля, своими силами изготовлены четверо ворот, застеклена значительная часть фонарей над цехами и бытовками. Но начальнику цеха тов. Зарецкому рано успокаиваться. В здании не застеклено много окон, в очистном отделении нужно отремонтировать наружную штукатурку. Не подготовлен к зиме шихтовый двор.

Бесхозяйственность проявляет начальник ТЭЦ тов. Могилат. До сих пор не остеклена крыша над котельным залом теплоэлектроцентрали.

Плохо готовятся к зиме в первом литейном цехе, которым руководит тов. Тананин. К ремонту окон приступили с опозданием. Стекла вставляют в оконные рамы без замазки, без штапиков. Промывать стекла не спешат, и в цехе темно. В запущенном состоянии находится башня земледелки: оконные переплеты разбиты, вентиляция не работает. Зияют пустотой многие рамы в томильном отделении и на участке цветного литья. В три четверти сам врывается холодный осенний ветер, в помещении гуляют сквозняки.

Беспечно относятся к подготовке здания к зиме начальник заготовительно-калибровочного цеха тов. Цапурин. В окна еще не вставлены вторые рамы. При остеклении тут также обходятся без промазки рам и мытья окон. Дворы не утеплены. Вокруг цеха навалены кучи мусора.

Медленно идет капитальный ремонт заводских корпусов. В большом долгу перед автозаводцами начальник цеха строительства и благоустройства тов. Ефименко. В нынешнем сезоне надо капитально отремонтировать пять важных объектов. У разгрузочного сарая для углеподачи нужно соорудить железобетонные перекрытия и кровлю. Сроки ремонта сорваны, а работы и сейчас ведутся медленно. В первом литейном цехе необходимо снять 300 квадратных метров огнеопасных перекрытий и заменить их конструкциями из несгораемого материала. Но к ремонту даже не готовятся. На два месяца запоздали здесь с началом ремонта крыши, пришедшей в ветхое состояние. Ремонт кирпичных стен шихтового двора третьего литейного цеха начали в феврале. В апреле работу бросили и вновь приступили к ней только в августе. А в сентябре ремонтники опять ушли с этого объекта. Цех строительства и благоустройства еще не приступил к кровельным работам в ремонтно-механическом и волочильном цехах, хотя сроки миновали.

Руководители этого цеха тт. Ефименко и Рычков не провели необходимой подготовки к ремонту зданий и сооружений. Для замены деревянных перекрытий над разгрузосараем, цехами шасси и первым литейным требуется около 2 тысяч железобетонных плит. Лишь в сентябре взялись заводские строители за изготовление арматуры и плит. Понятно, что сделано очень мало.

В бывшем инструментальном цехе оборудуется помещение под зарядную; объем работ очень велик. Но и тут еще не начали ремонтировать штукатурку, стеклить и вставлять оконные рамы.

Плохая организация труда и халатность тормозят подготовку к зиме.

В. БАКЛЕМИШЕВ,
инженер отдела главного архитектора.

Форпост социализма на Западе

Окончание. Начало на 1 стр.

ствует укреплению мировой системы социализма, вносит свой вклад в дальнейшее развитие и упрочение тесного сотрудничества стран социалистического лагеря.

Подлинно дружеские отношения, основанные на принципах марксизма-ленинизма и пролетарского интернационализма, сложились между Германской Демократической Республикой и Советским Союзом. «Наш народ,—говорил товарищ Н. С. Хрущев, обращаясь к жителям Берлина,—считает трудящихся Германской Демократической Республики своими близкими друзьями, своими братьями по борьбе за великие идеалы Маркса, Энгельса, Ленина. Мы идем с вами в общем строю к заветной цели человечества, к коммунизму. Мы идем, все теснее сплачивая ряды, и никакие враги не смогут остановить нас, если мы будем верны нашей братской дружбе, если мы будем крепить нашу социалистическую солидарность».

Дружба между трудящимися Советского Союза и Германской Демократической Республики воплощается в непрерывно расширяющемся экономическом, научно-техническом и культурном сотрудничестве наших стран, в личных братских контактах граждан СССР и ГДР, в тысячах больших и малых дел. Эта великая дружба находит свое яркое выражение в том огромном интересе, который советские люди проявляют к успехам демократической Германии, а жители ГДР—к достижениям нашего народа.

Трудящиеся ГДР горячо поддерживают начинания новаторов советской промышленности и сельского хозяйства, широко пропагандируют их передовой опыт, с энтузиазмом подхватывают то новое, что рождает у нас всенародное соревнование в честь XXII съезда КПСС.

Трудящиеся ГДР рассматривают проект новой Программы нашей партии как коммунистический манифест современности. «Проект Программы КПСС и перспективы ее осуществления,—говорит товарищ Вальтер Ульбрихт,—наглядно показывают миру, на что способны социалистические страны; эта Программа воодушевляет на великие подвиги».

Нерушимая дружба и тесная сплоченность трудящихся СССР и ГДР, всех социалистических государств особое значение приобретает в условиях нынешней международной обстановки, когда в ответ на предложение СССР, ГДР и других социалистических стран о заключении германского мирного договора западные державы угрожают войной, которая в современных условиях неизбежно означала бы мировую термоядерную катастрофу.

Наибольшая опасность для дела мира в настоящее время исходит из Западной Германии, где при поддержке тех же самых монополий, которые в свое время поставили у власти Гитлера, и с помощью американских империалистов у руководства государством по-прежнему стоят милитаристы. Западногерманские реваншисты все более открыто кричат о своих главных целях—завоевании Германской Демократической Республики и территорий, принадлежащих Польше, Чехословакии, Советскому Союзу, Франции и другим странам.

Агрессоры стремятся осуществить свои планы в первую очередь через Западный Берлин, находящийся в самом центре ГДР и превращенный при соучастии западных держав в базу шпионажа и провокаций. Они планировали на осень 1961 года нападение на ГДР, что явилось бы началом третьей мировой войны. Трудящиеся ГДР сорвали эти планы, решительно осуществив предупредительные меры, принятые их правительством на границах с Западной Германией и Западным Берлином. Тем самым трудящиеся ГДР нанесли серьезный удар по провокаторам и оказали хорошую услугу интересам германского народа, делу международного рабочего класса, делу мира.

Германская Демократическая Республика ведет благородную борьбу за безотлагательное заключение германского мирного договора и решение проблемы Западного Берлина путем переговоров. В этой справедливой борьбе непрерывно растет ее международный авторитет. Республика все больше завоевывает симпатии и поддержку прогрессивных, миролюбивых сил всей нашей планеты. Решительную поддержку ей оказывает советский народ.

Сегодня, в канун славной годовщины, все честные люди земли от души желают трудящимся Германской Демократической Республики новых успехов в социалистическом строительстве, в борьбе за мир и дружбу между народами.

П. ИВАНОВСКИЙ.

МЕСЯЧНИК ЛЕСА И САДА

А ВЫ ПОСАДИЛИ ДЕРЕВО?

Улицы одеваются в зеленый наряд

Заботясь о красоте своего города, взрослые и дети участвуют в зеленом строительстве.

На снимке: посадка деревьев на улице Романенко.

Активное участие в месячнике леса и сада принимают жильцы улиц Молодежной и Менделеева. Они решили нынешней осенью около своих домов посадить 3000 кустарников и 180 деревьев.

Организованно прошли первые субботники по озеленению. В них участвовали сотни людей. Они посадили 2000 кустов акации. С огоньком поработали семьи тт. Дуппора и Огурцова, А. Рассохин, Н. Каушьянов, Ю. Поносов, А. Мартынов, В. Швидчиков, Н. Кривоногов, И. Моисеенко и многие другие жильцы.

Ю. ГАВРИЛОВ.

Дело всех автозаводцев

Автозаводцы решили нынешней осенью посадить у себя на территории 400 деревьев и 11000 кустарников. Кстати, кустарник будет посажен весь свой, выращенный в заводском питомнике. Нынче будет вновь разбито три сквера площадью 15000 квадратных метров.

Хорошо взялся за озеленение своей территории коллектив цеха механизации и автоматизации.

Неплохо поработали на своих участках работники электротехнического, третьего литейного, инструментального цехов. Они посадили более 60 деревьев и 800 кустарников. Кроме того, литейщики привезли из своих садов 100 кустов вишни и также посадили возле цеха.

Коллективы некоторых цехов завода — калибровочно-заготовительного, второго моторного, шасси, ремонтно-механического—до сих пор еще не приступили к озеленению своих участков. Нужно организовать эту работу, ведь месячник леса и сада—дело всех автозаводцев.

К. РУСАКОВА,
мастер по озеленению.

ВРЕМЯ НЕ ЖДЕТ!

По-разному отнеслись общественные организации города к озеленению

Автомобильный и напилочный заводы, трест «Уралавтострой» активно участвуют в этих работах. Однако руководители некоторых предприятий несерьезно подошли к этому нужному и важному делу. Несмотря на то, что заводу «Миассэлектроаппарат» принадлежит целый поселок, в котором есть и большие благоустроенные дома и ряд культурно-бытовых учреждений, здесь ровным счетом ничего не делается. По плану завод должен посадить всего 500 деревьев и 5000 кустарников. Дирекция хранит олимпийское спокойствие, и на вопрос, когда, наконец, работы начнутся, директор предприятия ответил:

—Пока ничего не сделано, а потом посмотрим..

Когда же, интересно, собираются «посмотреть» товарищи с «Миассэлектроаппарата», если осенний период посадок заканчивается буквально на днях?

Горкомхоз совместно с обществом охраны природы предложил пассажирскому хозяйству и АТК-17 посадить 200 деревьев для озеленения участка шоссейной дороги от деревообрабатывающего завода до гаража. Но и эту небольшую работу руководители транспортных предприятий не выполнили.

Не делает ничего и городское грузовое хозяйство. Тов. Азначеев увиливает от выполнения своих планов, ссылаясь то на отсутствие рабочей силы, то на невозможность выделить транспорт.

Все эти доводы не основательны. Нужно, пока еще не поздно, мобилизовать силы на скорейшее выполнение плана озеленительных работ.

И. СЕЛЬЦОВ.

„АЛЛЕЯ ДРУЖБЫ"

День выдался ярким, солнечным, теплым. Мы вышли на территорию школы, чтобы выкопать ямы и траншеи для посадки деревьев и кустарников.

Через некоторое время к школе подошла машина. Все мы побежали к грузовику и стали разгружать деревья. Первое дерево посадили учителя нашей школы Анна Сергеевна Гладкова, Василий Дмитриевич Акимов и Иван Игнатьевич Галкин. Они положили начало «Аллее дружбы».

К концу дня ученики нашего класса засадили большую часть аллеи. Мы очень рады, что нам представилась возможность первыми начать посадку «Аллеи дружбы». В следующие два дня мальчики еще несколько раз ездили в питомники за деревьями и кустарниками.

Сейчас у нас посажено 450 деревьев и 2000 кустарников. Мы хотим, чтобы весной вокруг школы зашумели зеленой листвой деревья.

Р. ГУРЕВИЧ, Л. СУВОРКИНА, Р. ЛЕГОШИНА, В. КОЛЕСНИЧЕНКО, В. КИЗИН, ученики 9-го класса школы № 30.

Наш вклад

Несколько лет подряд на нашем пришкольном участке в питомнике выращиваются акации, тополя, малина, земляника. Для озеленения участков около своих домов ученики взяли из школы более 250 акаций и тополей, свыше 800 кустов малины, 1000 кустов земляники.

К 100-летию со дня рождения В. И. Ленина каждый учащийся решил посадить и вырастить дерево и цветы. Мы проводим рейды зеленого патруля. Учащиеся проверяют, кто как ухаживает за зелеными насаждениями, взятыми из школы.

Ребята стремятся, чтобы наш город стал еще зеленее. Выращенные саженцы мы отдаем другим учебным заведениям. Много акаций подарено школе № 9, тополей—педучилищу и детскому дому № 6.

Каждый год наша школа сдает в лесничество не меньше 25—30 килограммов семян акации, 10—15 килограммов семян бузины, 10 килограммов семян клена.

В предсъездовские дни учащиеся посадили аллею тополей вокруг школы, приступили к посадке живой изгороди вокруг могилы Феди Горелова.

Л. ЗВЕЗДИНА,
учитель школы № 28.

ЗЕЛЕНЫЙ ДРУГ НАСТУПАЕТ

Зеленые насаждения—основные поставщики кислорода, без которого немыслима жизнь. Растения создают благоприятный микроклимат, очищают воздух от различных вредных для человека примесей. Деревья, кустарники, цветы делают улицы красивыми, чистыми.

Наш быстро растущий город озеленяется с каждым годом. Но чтобы сделать его городом-садом, нам, живущим в нем, нужно много потрудиться.

Идет месячник осенних посадок. Жилищно-коммунальный отдел автозавода приступил к озеленению города. За это время запланировано высадить внутри кварталов центральной части города 4000 деревьев и 50.000 кустарников. Посадочный материал почти полностью заготовлен.

Полным ходом идут земляные работы и подвозка чернозема. Рабочие автозавода копают траншеи для посадки кустарников вдоль изгороди парка. Активно участвуют в посадках школьники и преподавательский состав школ №№ 17 и 30. Благоустроены и озеленены детские спортивные площадки у домов № 17 и 20 по улицам Победы и Орловской.

Полностью выполнило план осенних посадок деревьев домоуправление № 3, где домоуправом тов. Бусыгина. Хорошо идут работы по озеленению в домоуправлении № 4, которым руководит тов. Вощилина. На днях заканчивают посадки деревьев и кустарников в домоуправлении № 6 (домоуправ тов. Заворотний). В этом важном деле активно участвуют жильцы.

Не хочет заниматься озеленением домоуправ 7-го домоуправления тов. Кладинов. Все, что зависело от службы благоустройства, сделано. Теперь, тов. Кладинов, дело за вами: ваш долг—организовать жильцов на работы по озеленению.

Медлит администрация детского сада № 41. На его территории нужно высадить много деревьев и кустарников.

Товарищи, сделаем свои улицы, дворы, кварталы зелеными, красивыми! Чем больше у нас будет зелени, тем чище воздух, тем меньше болезней.

З. АЛЕКСАНДРОВА,
врач.

В ожидании инициативы

В прошлые годы горкомхоз делал кое-что для мобилизации общественности на озеленение. Некоторые уличные комитеты были активными организаторами насаждений. Сейчас во многих местах не посажено ни одного деревца, потому что горкомхоз фактически отказался от руководства осенними посадками. Вот как объясняет это садовод горкомхоза тов. Матвеева:

—Мы решили в этом году положиться на инициативу самих уличных комитетов.

Добровольных охотников нашлось очень немного. К числу их относится председатель уличного комитета улицы Дубинина пенсионер тов. Останин. Он сумел мобилизовать население улиц Дубинина, Заповедной, Фрунзе на осенние посадки деревьев. И хотя для этих улиц не было отпущено саженцев, тов. Останин добился своего. Сейчас здесь полным ходом идут посадочные работы. Проявил инициативу и пенсионер тов. Копьев, член уличного комитета улицы Кирпичной. Однако его вовремя не поддержали, и у инициатора опустились руки.

Пока еще есть время, нужно проявить инициативу прежде всего горкомхозу и, в частности, садоводу тов. Матвеевой.

А. БОЛЬШАКОВ.

В сквере хозяйничают козы

Руководители горкомхоза несколько лет тому назад задумали благое дело—разбить сквер около путепровода. Задумали—сделали. Не огородив территорию сквера, посадили сотни деревьев и, как нужно было полагать, благодарны были горкомхозу за такую заботу одни лишь козы.

После того за сквер взялись комсомольцы и молодежь элеватора. Юноши и девушки неплохо потрудились: обнесли сквер изгородью, посадили вновь деревья и... забыли после этого о нем. Часть ограды была растащена, и в сквере снова оказались хозяевами козы. Конечно, и на этот раз они погубили деревца.

Нынешней весной в сквер пришли ребята из 16-й школы и опять стали садить здесь зелень. Что из этого вышло? Старая история — козы погубили более половины посадок.

Сейчас садовод горкомхоза тов. Матвеева просит школьников снова принять участие в озеленении сквера. Но руководители горкомхоза тт. Малютин и Кучин ничего не сделали для того, чтобы огородить сквер. Мало того, площадь, где нужно вести посадки, затопляет водой, заносит песком.

К. РОТОВ.

УЧЕНИКИ школы № 10 помогают ЖКО автозавода в посадке деревьев и кустарников. Вместе с пионервожатой Е. Меленчук их часто можно видеть возле домов с лопатами в руках. Вот и сейчас ребята довольны—они помогли жителям дома № 19 на проспекте Сталина посадить деревья.

Фото А. МЕЛЕНТЬЕВА.

НА ТЕМЫ ДНЯ

• Деревья просят пощады

В эти дни, когда взрослые и дети, заботясь о красоте родного города, высаживают деревья и кустарники на его улицах, площадях и во дворах, мы побывали в ряде мест, где сама природа или заботливые руки человека уже создали зеленые уголки. Хотелось увидеть как они сохраняются и расширяются. Прямо скажем, то, что пришлось увидеть, может вызвать только недоумение и озабоченность

Станция Миасс-I. Вокзал. Великаны-тополя, под зелеными кронами которых в летний зной находят тень и прохладу тысячи пассажиров, еще в 1896 году посадил здесь писатель, инженер и ценитель русской природы Н. Г. Гарин-Михайловский. Прошло 65 лет. Время сохранило не так уж много гаринских тополей—десятка два-три. Беречь их да лелеять, подбодрить стариков молодыми посадками — прямой долг коллектива станции. Но долг этот остается не исполненным и по сей день. Хуже того, у многих тополей обнажились и гибнут верхние ярусы корней, другие завалены мусором на целый метр от земли. От такой «заботы» деревьям жизни не стало. И если не принять срочных мер, краса станции—гаринские тополя—умрут.

К сожалению, с жестоким упрямством не хотят замечать этого ни начальник станции тов. Волков, ни руководители профсоюзной и комсомольской организации.

Нечто подобное происходит и на Ильменской туристской базе ВЦСПС, которую ежегодно посещают многие тысячи туристов со всех концов страны. Само собой разумеется, что коллектив базы должен с пристальнейшим вниманием следить за состоянием своего зеленого хозяйства, всячески оберегать вековые сосны, не будь которых—и самой базы на этом месте не было бы. А что происходит на деле? Благоустроенных тропинок и дорожек на территории базы нет. Поэтому каждый ходит там, где ему заблагорассудится. Дерновой покров вокруг сотен деревьев ликвидирован, стволы многих сосен на значительную высоту завалены глиной, землей или мусором. Результат? Прогрессирующее отмирание крон множества сосен.

—Пройдет еще 5—7 лет,—утверждает опытный лесовод, ныне пенсионер, тов. Костерин,—и краса базы—сосны, о взращивании которых заботилось три поколения людей, погибнут.

Такого исхода еще можно избежать. Для этого нужно благоустроить территорию базы, строго определить проходы и проезды, оградить участки леса подвергшиеся травмам, восстановить дерновой покров там, где он уничтожен, посадить деревья вместо погибших.

Года три назад автозаводцам для индивидуальной застройки был выделен участок в лесу севернее станции Миасс-II. Теперь здесь вырос замечательный поселок. Его назвали Дачным. Это название как нельзя лучше отвечает имеющимся там природным условиям. Но о сохранении этих условий никто не заботится. Напротив, кажется, что лес мешает жителям поселка и они всячески стараются отодвинуть его. Все мало-мальски свободные участочки земли в лесу без разрешения горисполкома превращены в огороды, хотя огороды имеются при каждой усадьбе. Лесной массив между двумя частями поселка изрезан колеями дорог. Большие участки леса изрыты свиньями, истоптаны скотом. Все это привело к тому, что в непосредственной близости от человеческого жилья началась массовая гибель деревьев.

Подобных печальных примеров в нашем городе множество. Пройдитесь по поселку железнодорожников, станции Миасс-2, побывайте на Кошелевской горе, загляните на опушку леса возле городской больницы и вы увидите гибнущие деревья.

В городе идет месячник леса и сада. В эту осень мы посадим 30.000 деревьев и 100.000 кустарников. Это—хорошо. Но нельзя же забывать и о тех участках зеленого убранства города, которые нам подарила природа. Думается, что горисполком, его коммунальный отдел, руководители предприятий, на территории которых имеются лесные участки, предпримут шаги, ограждающие внутригородские леса от преждевременной гибели. И чем быстрее, тем лучше.

А. АРКАДЬЕВ.

ЗАРУБЕЖНЫЕ НОВОСТИ

О чем совещаются в Белом доме

НЬЮ-ЙОРК, 4 октября. (ТАСС). По сообщению вашингтонского корреспондента агентства Юнайтед Пресс Интернейшнл, вчера президент США Кеннеди совещался со своими главными советниками по внешнеполитическим и военным вопросам, чтобы «дать оценку результатам первоначальных бесед» государственного секретаря Д. Раска с министром иностранных дел СССР А. Громыко. В совещании участвовали государственный секретарь Раск, министр обороны Макнамара, председатель объединенной группы начальников штабов генерал Лемнитцер и верховный главнокомандующий вооруженными силами НАТО генерал Норстэд.

Фактический же смысл совещания раскрывает обозревательница газеты «Нью-Йорк геральд трибюн» Маргарита Хиггинс. Кеннеди, указывает она, вызвал высших военных руководителей для того, чтобы они доложили ему об «укреплении обороны Запада в Европе». В Вашингтоне, пишет Хиггинс, не делают тайны из того, что президент США «испытывает серьезное разочарование» некоторыми союзниками, которые «медленно вносят свой вклад в укрепление военных сил в связи с берлинским кризисом. Белый дом не видит смысла скрывать это раздражение и разочарование».

Ссылаясь на заявления осведомленных лиц, Хиггинс подчеркивает, что в настоящее время США направляют в Европу больше войск, чем все остальные союзники вместе взятые. По ее словам, сейчас НАТО имеет в Европе 20 дивизий, готовых к боевым действиям

МЯТЕЖНИКИ ПОЛУЧИЛИ ОТПОР

ПЕКИН, 4 октября. (ТАСС). Недавно патриотические вооруженные силы, ополченцы и партизаны Лаоса уничтожили вблизи Сала Фукуна десантную роту мятежников, выброшенную в освобожденный район, сообщает агентство Синьхуа. 38 мятежных солдат сдались в плен.

Сообщая об этом, представитель командования правительственных войск заявил, что клика Фуми Носавана—Бун Ума по указке из США совершила новую военную провокацию и вторжение в освобожденный район в то время, когда достигнута договоренность о новой встрече трех принцев Лаоса в Хин-Хепе. Этот серьезный преступный акт, подчеркнул он, направлен на нарушение перемирия в Лаосе, на подрыв мира и срыв встречи трех лаосских принцев.

Пресс-конференция д-ра Кузбери

ЛОНДОН, 3 октября. (ТАСС). Специальный корреспондент агентства Рейтер передает из Дамаска.

Премьер-министр Сирии д-р Мамун Кузбери заявил вчера вечером на пресс-конференции, что Сирия будет проводить политику неприсоединения к блокам и что ее отношения с Египтом «ничем не будут отличаться» от отношений с другими арабскими странами.

Д-р Кузбери подчеркнул, что его правительство является временным и что выборы будут проведены в течение четырех месяцев.

Он сказал, что правительство будет проводить политику возвращения национализированных компаний их владельцам, что аграрная реформа проводиться не будет.

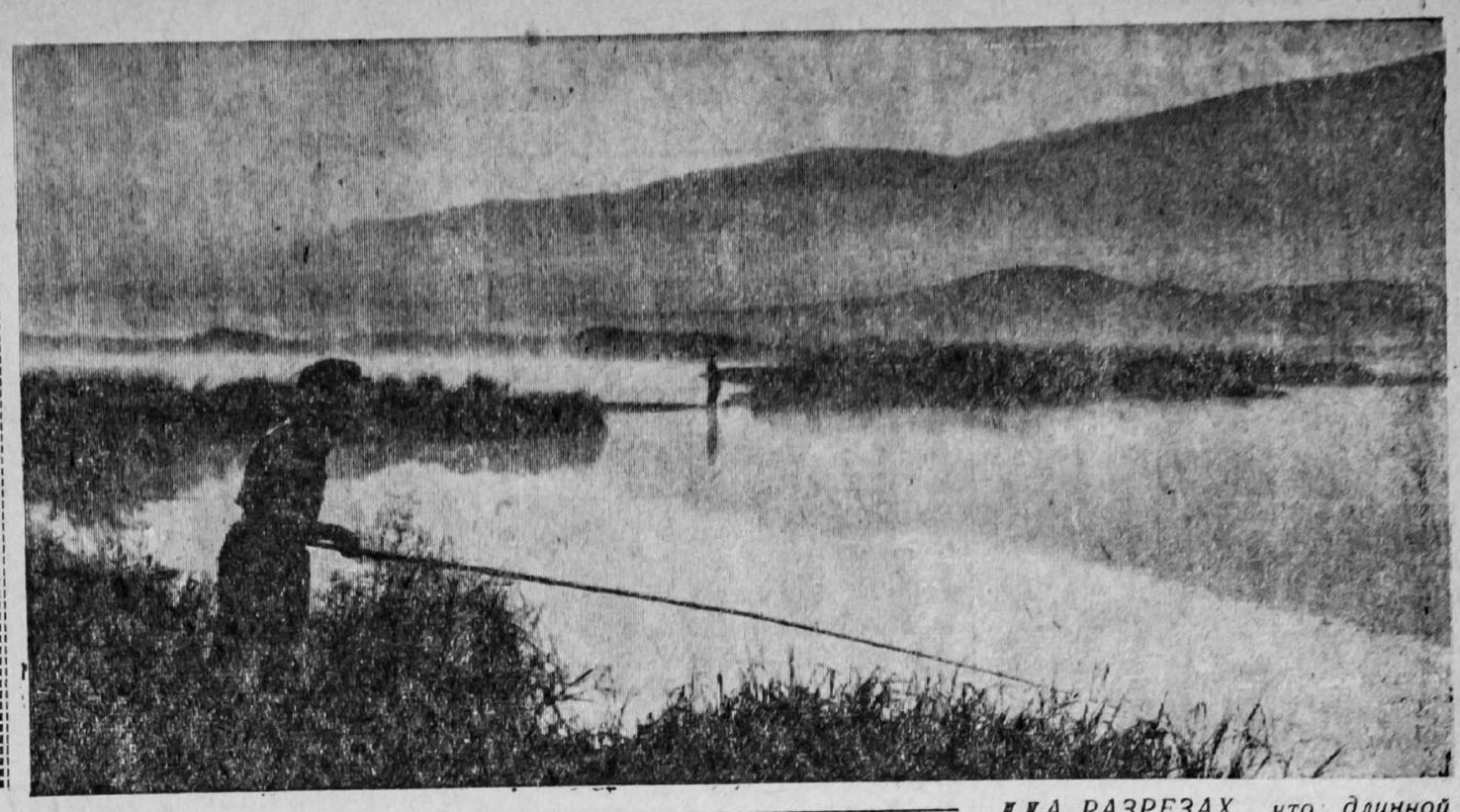

НА РАЗРЕЗАХ, что длинной цепочкой протянулись вдоль реки Миасс, осенними утрами хорошо клюет окунь и чебак.

НА СНИМКЕ: утром на разрезе. Фото Н. СОГРИНА.

Вл. ГРАВИШКИС

ПОВЕСТЬ

Где золото роют в горах

—Ну и ну! Тридцать лет, подумать только! Ведь я тогда совсем бутузом был, пешком под стол гулял. Как вас зовут, дедушка?

—Роман Егоров Сесюнин.

—Механик с Пудового прииска—ваш родственник?

—Сын.

—Как же, знаю Владимира Романовича...

Роман Егорович тупо посмотрел на лицо Махина. Испитое, землистое, оно освещалось живым и ясным блеском больших глаз. Ишь, глазастый какой! Так и зыркает! С такими глазами только и искать золотые места. Только болезненный какой-то, видно, чахоточный...

Не успел ты, Роман Егоров, ничего не успел. Пока няньчился со своим золотом, жизнь вперед шла, новые люди подросли. И нечего теперь кулаками махать! Вон сколько всего понастроено, одна драга чего стоит. Разве теперь их прогонишь? Сила! Да к тому же сказать—с вашгердом тут делать нечего..

Вздохнув, Роман Егорович спросил:

—Слышь-ка, парень, давно ли ты на мое место натакался?

—Я тут совсем ни при чем, Роман Егорыч. Мое дело—эксплуатация, а не поиски. Месторождение нашли геологи лет пять тому назад. А до разработки все руки не доходили. Только в прошлом году драгу—самоделку сотворили, по зимнику привезли и вот, видишь,—работаем. Строимся...

Начало в №№ 107—110, 112—119.

—Обездолили вы меня! Ох, обездолили! — простонал Роман Егорович и сделал то, что совсем не понравилось Бориске,—уткнул голову в колени и затряс костлявыми плечами. «Плачет!»—чуть не вслух ахнул Бориска, презрительно скривил губы и отвернулся.

Махин искоса посмотрел на старика:

—Ну-ну, чего уж так расстраиваться!.. А ты не находишь, уважаемый Роман Егорович, что сам себя обездолил? Даже удивительно, как ты, старый горняк, а действовал совсем не по правилам. Что надо было сделать? Подать заявку, выписать свидетельство — вот тогда считался бы настоящим первооткрывателем. Почет себе и премия. Если по запасам судить, премия немаленькая

Роман Егорович поднял голову. Бориска ожидал увидеть зареванное лицо, мокрое от слез, красные глаза. Ничего такого не было—лицо у дела было сухое, обыкновенное. Плакал он или не плакал?

– Что мне ваша премия?—проговорил дед сердито.—Здесь все мое было! Все до последней золотинки!

Махин, повидимому, тоже рассердился на бестолкового деда и сказал резко и четко:

—Ни одной золотинки твоей тут не было, Роман Егорыч! Закон знаешь? Недра земные и все, что в них лежит, принадлежит государству. И никому больше!

Бориска не стал слушать их спор. И так все ясно: прятал, прятал дед свое золото от государства, а государство давно про то золото знало и вот теперь преспокойно его добывает. Тоже мне, капиталист нашелся, ха-ха!

И Бориска пошел к машине поглядеть, что делает Бронислав. Он опять лежал под машиной, но уже не пел «Подмосковные вечера», а сильно кряхтел и перекидывал длинные ноги то в одну сторону, то в другую.

—Что вы там делаете?—осведомился Бориска, присев на корточки.

Из-за колеса выглянуло красное, потное лицо.

—А-а, это ты! Гайка, знаешь-понимаешь, такая вредная, никак не поддается... Ну, что они там?

—А ничего. Разговаривают.

—Про золото? Понятно. Старик-то тебе кто?

—Дедушка мой. Только я его теперь не признаю.

—Не признаешь? Родного деда? Ну, брат!

—А чего он столько лет золото скрывал? Оно государству знаете как нужно было? Как жадоба какой! — Бориска замолчал, вспомнив, что жадобой назвал деда сын директора Пудовинского прискового управления Славка. После этого получилась драка. А теперь он сам, Бориска, называет деда жадобой. Вот что получается, когда суешься в дело, не разобравшись как следует! И Бориска заговорил о другом:

—Он хотел мне свое золото отдать. Говорит, подрастешь, придешь и сколько хочешь себе золота накопаешь. Хоть мешок, хоть сто...

—Вот как! Ну и что же ты?

—Я отказался. «Государству, говорю, надо отдать». Уж он меня ругал—ругал. А я про себя думаю: пойду с ним, дорогу узнаю, потом папке расскажу, а тот—государству.

—Хороший у тебя был план. Правильный

—Конечно, правильный.

Бронислав кончил налаживать передок машины и начал вылезать из-под нее. Бориска убедился, что быть великаном не всегда выгодно—например, не раз стукнешься головой и плечами, пока выползешь. Отряхнув колени, Бронислав запохаживал вокруг газика, оглядывая его со всех сторон.

—А вас Брониславом зовут,—сказал Бориска, опять вспомнив директорского Славку.

—Верно, Брониславом. А что?

—Ничего. Бронислав—значит Слава. У меня знакомый есть. Его тоже Славой зовут.

—На Пудовом?

—На Пудовом, — кивнул Бориска и вздохнул.—Прямо не знаю, как обратно добираться будем.

—Как сюда добрались, так и обратно.

—Пешком?

—Хотя бы и пешком.

—Неохота пешком-то.

—Неохота? Да ты, оказывается, лентяй!

—Я не лентяй. Мне что, я молодой, живо добегу. А деду знаете сколько лет? То-то! Намучаешься с ним... — Помолчав, Бориска мечтательно сказал:—На драге побывать бы. .

Окончание следует.

Из зала суда

УБИЙЦЕ—РАССТРЕЛ

Владимир Ситников рано лишился родителей. В январе 1960 года, достигнув совершеннолетия, Ситников вступил в права наследника имущества, оставшегося после смерти матери. Он получил довольно крупную сумму денег, дом и другое имущество. Ситников бросил работу, пьянствовал, встал на путь преступлений.

Первое свое преступление Ситников совершил по сговору с шофером конторы благоустройства горкомхоза Михаилом Усольцевым. В ночь на 31 декабря 1960 года они пришли в помещение конторы благоустройства, взломали сейф и похитили 927 рублей денег, паспорт и чистые бланки трудовых книжек.

После совершения этой кражи Ситников продал наследственный дом, подделал для своей сожительницы Екатерины Кирилловой паспорт, похищенный им в конторе благоустройства, и оба они выехали во Фрунзе в поисках легкой жизни. Но на станции Чу за скандал, учиненный в Доме крестьянина, они были задержаны работниками милиции, и подложные документы у них были изъяты.

Боясь разоблачения, Ситников и Кириллова возвратились в Миасс. Они договорились совершить новое гнусное преступление: убить старушку Никифорову и завладеть ее имуществом. 27 февраля, предварительно выпив для храбрости, Ситников и Кириллова вооружились незаконно приобретенным обрезом малокалиберной винтовки и пошли к Никифоровой. Ситников убил ее. Однако завладеть ее имуществом преступникам не удалось—помешали соседи.

Ситников и Кириллова некоторое время скрывались в Октябрьском районе Челябинской области, а затем вновь вернулись в Миасс, чтобы при содействии неоднократно судившегося Павла Портнягина заручиться новыми подложными документами. Супругам Портнягиным они подробно рассказали об обстоятельствах и цели убийства Никифоровой.

Портнягин, узнав от Ситникова и Кирилловой о совершенном ими тяжком преступлении, не только не заявил об этом органам власти, а, наоборот, встал на путь укрывательства преступников, изготовил Ситникову подложные документы.

Областной суд приговорил Ситникова к высшей мере наказания—расстрелу, Кириллову—к 10 годам лишения свободы, Усольцева—к 5 годам лишения свободы. К 5 годам лишения свободы приговорен и Павел Портнягин. Трудящиеся Миасса встретили приговор областного суда с одобрением.

К. ЮРКИН,
член президиума Челябинского областного суда.

Редактор А. БУКИНИЧ.

В КИНОТЕАТРАХ И ДОМАХ КУЛЬТУРЫ

КИНОТЕАТР «ЭНЕРГИЯ». **«Украинская рапсодия».** С 7-го—**«Одна строка».**

ГОРОДСКОЙ ДОМ КУЛЬТУРЫ. **«Евгения Гранде».** 2, 5, 7, 9. 7-го—**«Пылающая река».** 2, 5, 7, 9.

КИНОЗАЛ ДОМА КУЛЬТУРЫ АВТОЗАВОДА. 6—7-го—**«Одна строка».**

ДОМ КУЛЬТУРЫ АВТОЗАВОДА. 7-го—**«Водил поезда машинист».**

ДОМ КУЛЬТУРЫ «ГОРНЯК». **«Дело о разводе».** 11-30, 5, 7, 9. 7-го—**«Там, где кончается асфальт».** 7, 9. Для детей—**«Василиса Прекрасная».** 5 ч. в.

Извекова Мария Андреевна, проживающая в г. Миассе, ул. Победы, барак № 39, кв. № 6, возбуждает дело о расторжении брака с **Извековым Владимиром Павловичем,** проживающим в г. Миассе, пос. Мелентьевка, ул. Максима Горького, дом № 1.

Дело будет рассматриваться в Миасском городском суде.

Павловицкий Петр Денисович, проживающий в г. Миассе, ул. Щукина, дом № 19, кв. № 2, возбуждает дело о расторжении брака с **Павловицкой Анной Васильевной,** проживающей в г. Миассе, ул. Свердлова, дом № 55.

Дело будет рассматриваться в Миасском городском суде.

Русских Михаил Филиппович, проживающий в г. Миассе, Ново-Андреевский сельсовет, поселок Индашты, возбуждает дело о расторжении брака с **Русских Павлой Семеновной,** проживающей в г. Миассе-13, ул. Заречная, барак № 35, кв. 9.

Дело будет рассматриваться в Миасском городском суде.

Адрес редакции: Челябинская обл., г. Миасс, ул. Орловская, дом № 13-а Телефоны (через коммутатор автозавода): редактора—1-72, зам. редактора и ответствен. секретаря—1-73, общий—1-74.
Газета выходит три раза в неделю по средам, пятницам и воскресеньям.

ФБ25513 Миасс, типография отдела издательств и полиграфической промышленности Челябинского областного управления культуры Заказ 3148